2018

Calendario della Memoria

“Radiose giornate” dell’aprile 1945.
Partigiani in posa ricordo davanti alle loro prodezze.

Piccola fascista con il viso imbrattato di vernice e la ‘M’ di Mussolini dipinta sulla fronte viene fatta marciare per la città da partigiani milanesi
(da Istituto piemontese per la storia della Resistenza)

PER L’ONORE D’ITALIA

2018

Calendario della Memoria

«Chi non conserva la memoria del passato, non avrà futuro»

DISPERATA

Ci dissero che eravamo dei cani rognosi,
ci chiamarono servi senza onore,
ci sputarono in faccia.
Eravamo dei mercenari.
Qualcuno fu crocefisso,
altri giacque con le mani e i piedi
scarnificati dal filo spinato,
altri trovò nel fango sanguinoso
il suo letto di morte.
Eravamo dei mercenari
e questa è la giusta mercede.
Eravamo dei mercenari, dei cani rognosi
vaganti in una notte profonda,
nutriti di stolte chimere,
ubriachi d'eternità.
Eravamo dei bastardi.
E questa fu la giusta mercede,
uomini che ancora sognate.
Ma forse qualcuno era un angelo,
ma forse tutti erano angeli.
E sulla terra vi sarà a lungo silenzio
prima che una voce si levi dalle tenebre.
Ci chiamarono servi senza onore,
ci sputarono in faccia
e ci crocefissero.
Eravamo dei mercenari.
Ma fino a che per l'ultima delle mercedi
sarà dato, uomini, servire un sogno,
eravamo degli angeli.
Fino a che sarà dato
morire per un sogno
eravamo degli angeli, noi mercenari.
Anche se ancora a lungo
durerà il silenzio sulla terra,
prima che una voce si levi dalle tenebre.

da: Cesare Mazza "Poemi d'amore da bruciare" Edizioni Piazza Navona - Roma 1982

2018

Calendario della Memoria

28 aprile 1945 - il nostro Olocausto

Giulino di Mezzegra: Benito Mussolini
Claretta Petacci

Dongo: Francesco Barracu
Nicola Bombacci
Pietro Calistri
Vito Casalinuovo
Goffredo Coppola
Ernesto Daquanno
Luigi Gatti
Augusto Liverani
Fernando Mezzasoma
Mario Nudi
Alessandro Pavolini
Paolo Porta
Ruggero Romano
Idreno Utimpergher
Paolo Zerbino
Marcello Petacci

Vimercate: Roberto Farinacci

Milano: Achille Starace

«... Ventidue anni di governo non mi rendono probabilmente degno, a giudizio umano, di vivere altre venti-quattro ore. Ho creduto nella vittoria delle nostre armi, come credo in Dio, Nostro Signore, ma più ancora credo nell'Eterno, adesso che la sconfitta ha costituito il banco di prova dal quale dovranno venire mostrate al mondo intero, la forza e la grandezza dei nostri cuori. È ormai un fatto che la guerra è perduta, ma è anche certo che non si è vinti finché non ci si dichiari vinti ...»

(dall'ultima lettera di B. Mussolini alla moglie Rachele, scritta la notte del 27/4/45)

2018

Calendario della Memoria

Forze Armate della Repubblica Sociale Italiana

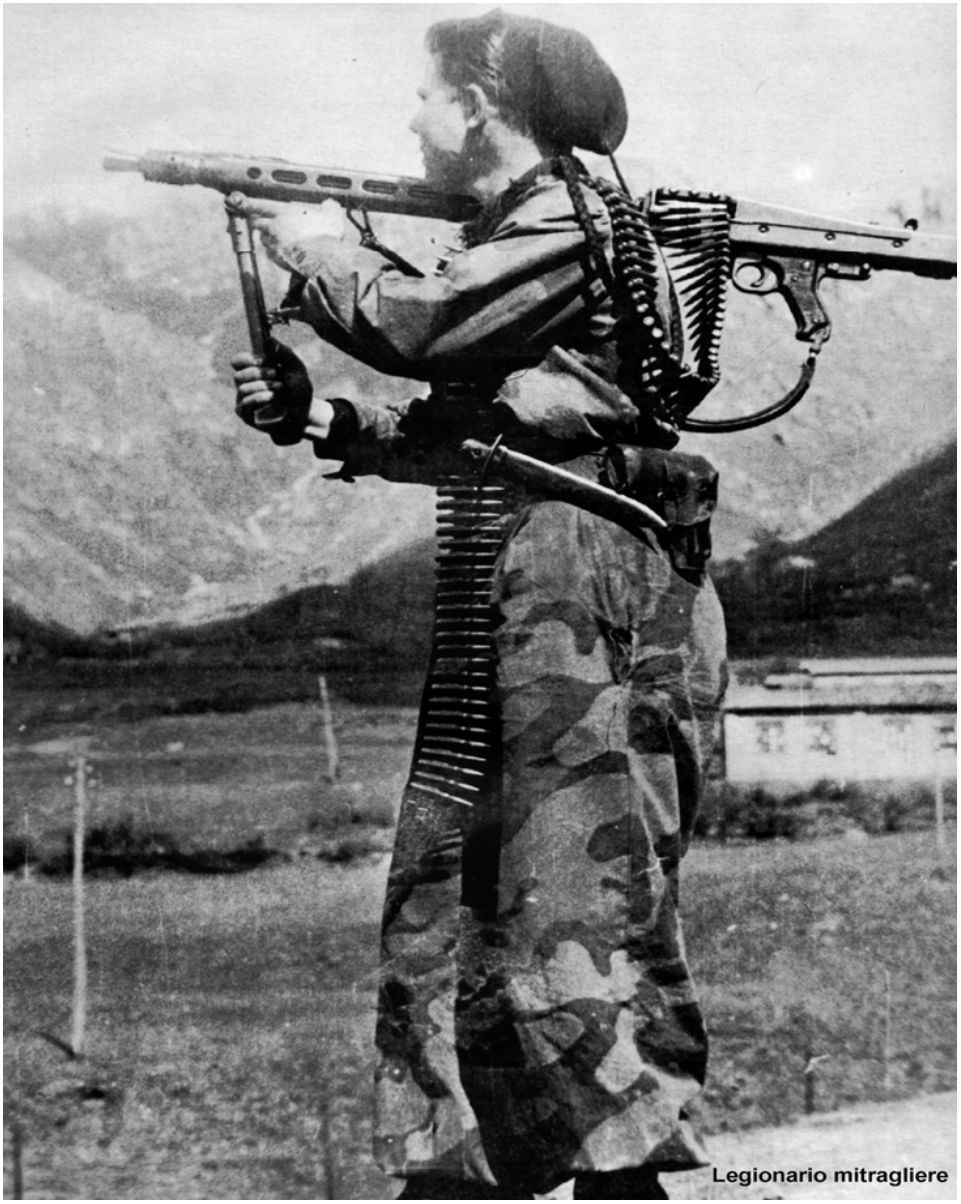

Legionario mitragliere

2018

Calendario della Memoria

GENNAIO

2/1/1933	Istituzione dell'**I.R.I**. (**Istituto Ricostruzione Industriale**)
3/1/1925	Scioglimento della Camera dei Deputati e annuncio costituzione **Camera dei Fasci e delle Corporazioni**

S. Tenente pil. **Brini Pietro Enrico**
A.N.R. - II Gr. caccia
caduto il 20 gennaio 1945 a Vicenza (VI)

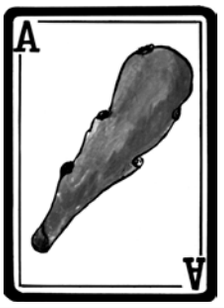

Calendario della Memoria

GENNAIO 2018

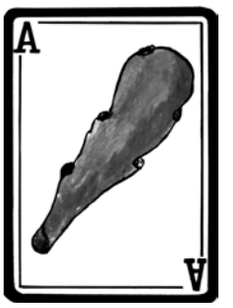

1	Lunedì	Guardia aus. **Catarinicchia Giuseppe** - Polizia Rep. Questura di Genova - Ten. San Quirico assassinato l'1 gennaio 1945 a Genova - Pontedecimo (GE).
2	Martedì	Soldato **Cellini Armando** - aggregato Wehrmacht caduto in Croazia il 2 gennaio 1944 a Mucici (FM).
3	Mercoledì	Milite **Pratesi Vittorio** - G.N.R. 86ª Legione CC.NN caduto in Montenegro il 3 gennaio 1944 a Ervasi.
4	Giovedì	Brig. **Tanini Gino** - G.N.R. 637° CP. Firenze deceduto il 4 gennaio 1947 all'ospedale di Prato, dopo scontro a Valibona di Calenzano (PO)
5	Venerdì	Civile **Cosso Maria** - anni 15 assassinata il 5 gennaio 1945 a Genova-Rivarolo (GE).
6	Sabato	Alpino **Maschillo D.** - 4ª Div. fanteria alpina Monterosa caduto il 6 gennaio 1945 a Molazzana (LU).
7	Domenica	Serg. **Balla Felice** - Xª Flottiglia MAS, Btg. Valanga caduto il 7 gennaio 1945 a Valdobbiadene (TV).
8	Lunedì	Aviere scelto **Cresto Giovanni** - A.N.R. Flak - 104° Rgt. caduto in Ungheria l'8 gennaio 1945 a Komaron.
9	Martedì	Cannoniere **Buffardeci Giulio** - M.N.R. Mariser Pola caduto il 9 gennaio 1944 a Pola (PL). Bombardamento
10	Mercoledì	Geniere **Netto Luigi** - 3ª Div. fanteria di marina San Marco, III Gr. collegamenti disperso il 10 gennaio 1945 a Mallare (SV).
11	Giovedì	Guardia **Rana Giuseppe** - Polizia Repubblicana, Questura di Piacenza caduto l'11 gennaio 1945 a Piacenza (PC). Bombardamento
12	Venerdì	Vigile **Vanini Alteo** - VV.FF. 91° Corpo Verona caduto il 12 gennaio 1945 a Verona (VR).
13	Sabato	Finanziere **Coletto Giuseppe** - G.d.F. Repubblicana, 6ª Legione di Trieste disperso il 13 gennaio 1944 a Matteria (FM).
14	Domenica	Cap.le m. **Zatta Rodolfo** - E.N.R. 29° C.M.P. Treviso deceduto, per malattia, il 14 gennaio 1945 a Montebelluna - Biadene (TV).
15	Lunedì	V. Brig. **Lepore Achille** - 2ª Div. granatieri Littorio, 2ª Sez. G.N.R. mobile divisionale caduto il 15 gennaio 1945 a Roccabruna (CN).

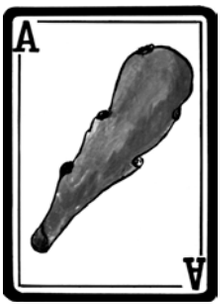

Calendario della Memoria

GENNAIO 2018

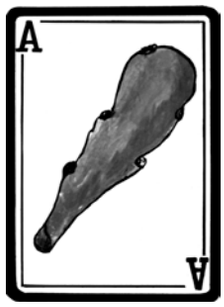

16	Martedì	Brig. **Vidimari Enrico** - G.N.R. M.D.T./4° Rgt. Isonzo caduto il 16 gennaio 1945 a Medea (GO).
17	Mercoledì	Soldato **Meo Umberto** - E.N.R. Btg. indipendente Territoriale deceduto, causa incidente, il 17 gennaio 1944 in Grecia.
18	Giovedì	Aviere **Guarnieri Renzo** - A.N.R. 2ª Z.A.T. deceduto, per malattia, il 18 gennaio 1945 a Padova (PD).
19	Venerdì	Marò **Baccalini Benvenuto** - Xª Flottiglia MAS, Btg. Fulmine disperso il 19 gennaio 1945 a Tarnova della Selva (GO).
20	Sabato	Autiere **Cattaneo Renato** - aggregato Wehrmacht, Btg. intendenza Div. SS n. 16 caduto il 20 gennaio 1945 a Ferrara (FE).
21	Domenica	Marò **Cesari Antonio** - Xª Flottiglia MAS, Btg. Barbarigo caduto il 21 gennaio 1945 a Monte San Gabriele (GO).
22	Lunedì	Guardia scelta **Scaramelli Elso** - Polizia Repubblicana, Questura di Milano caduto il 22 gennaio 1945 a Milano (MI).
23	Martedì	Militarizzato **Di Bernardini Sebastiano** - I.M.L. 54° Btg. caduto il 23 gennaio 1944 a L'Aquila (AQ).
24	Mercoledì	Pioniere **Pirozzi Tommaso** - 1ª Div. bersaglieri Italia, IV Btg. pionieri disperso il 24 gennaio 1945 in Garfagnana (LU).
25	Giovedì	Civile **Bassini Riccardo** - violinista, collaboratore di Radio Tirana assassinato il 25 gennaio 1944 a Tirana (Albania).
26	Venerdì	Alpino **Bonati Francesco** - 2ª Div. granatieri Littorio, 4° Rgt. alpini II Btg. Bergamo caduto il 26 gennaio 1945 a Maranello (MO).
27	Sabato	Milite **Candido Giovanni** - C.R.I. 3° Centro Mobile caduto il 27 gennaio 1945 nella zona di Milano (MI).
28	Domenica	Civile **Cidri Mario** - anni 43, gerente cooperative operaie disperso il 28 gennaio 1945 ad Albona (PL)
29	Lunedì	Soldato **De Zan Nicolò** - aggregato Wehrmacht caduto il 29 gennaio 1944 a Frankfurt a-Main (Germania). Bombardamento
30	Martedì	Marò **Boni Filippo Carlo** - Xª Flottiglia MAS, Btg. N.P. Servizi Speciali fucilato il 30 gennaio 1945 alle Cave di Maiano (FI).
31	Mercoledì	S. Capo **Santarsiere Francesco** - M.N.R. nave Trau disperso il 31 gennaio 1945 a Foci del Tagliamento - Adriatico (GO).

Testimonianze d'amore e di fede

S. Capo **Frizzoni Loris Rino**
Xª Flottiglia MAS - Btg. Lupo
assassinato il 26 aprile 1945 ad Argenta - Campotto (FE)

Posta da Campo n. 781

Mogliettina mia adorata,
da quando sono giunto qui alla nuova sede del mio reparto, per assoluta mancanza di tempo ho dovuto limitarmi ad inviarti una o due semplici cartoline con le quali ti informavo del mio ottimo viaggio e della mia buona salute.
Oggi, però, dopo due giorni che sono qui, posso finalmente parlarti più a lungo di questa nuova parentesi che si è aperta per la mia vita militare.
Comincerò con il descriverti la zona ove mi trovo, che per ragioni di carattere militare, che tu bene comprendi, non posso renderti nota.
Sappi comunque che mi trovo in una bellissima zona della nostra cara Italia. Siamo ospiti di un ridente paese di collina ove abbiamo compreso sin dal nostro arrivo che ci troveremo molto bene, sotto qualsiasi punto di vista. Quanto rimarremo in questa zona? Si crede, ne siamo quasi certi, sarà per un periodo di sei settimane al massimo. Qui il mio reparto si formerà -così si dice qua tra noi- le ossa, per proseguire poi per il fronte al fianco della più gloriosa divisione corazzata tedesca Ermann Goering.
È questa, mio bene, una nuova vita che reca molte soddisfazioni, sia morali che materiali. Si può finalmente dimostrare che i fanti della S. Marco ed in special modo i «Lupi» del nostro battaglione, sono veramente in gamba. Immagino sarai anche molto curiosa di sapere quanto io sia lontano da te. A tale proposito sappi che mi sono allontanato dalla mia vecchia sede di una novantina di chilometri. Altrettanti mi separano dalla città ove si trova mio cugino. Sono sempre con me gli amici di Argenta... anzi sono sempre nel mio stesso plotone. Oggi poi alla prima esercitazione tattica erano proprio al mio fianco.
Dopo il mio rientro, amor mio, non ho ancora avuto tue notizie datate posteriormente alla mia partenza da Consandolo. Ma ciò non mi preoccupa, poichè sin da prima la corrispondenza subiva sensibilissimi ritardi e poi in questi ultimi giorni in cui è avvenuto il nostro spostamento, di posta non abbiamo ancora sentito sia pure l'odore. Comunque spero avere molto presto e nuovamente le tue affettuosissime letterine, nelle quali mi parlavi con tanto affetto di te e della cara creaturina che attendiamo con tanta ansia!
Io, mia piccola, ti penso sempre tanto! E ricordo sempre con tanta nostalgia i giorni bellissimi che ultimamente abbiamo insieme trascorso. Il ripeterti che essi giungano ancora e molto presto è il mio più grande e vivo desiderio.
Con tanto amore ti abbraccio e ti bacio forte forte.
Tuo aff.mo e per sempre

Loris

tratto da "Lettere dei condannati a morte della RSI"

2018

Calendario della Memoria

FEBBRAIO

1/2/1923	Fondazione della **Milizia Volontaria Sicurezza Nazionale** (**M.V.S.N.**)
12/2/1944	Decreto sulla **Socializzazione delle Imprese**

Milite **Gaggianesi Felice Fortunato**
G.N.R. - Div. Etna, 8ª Btg.
caduto il 22 febbraio 1945 a Cassano d'Adda (MI)

Calendario della Memoria

FEBBRAIO 2018

1	Giovedì	Squadrista **Ottolini Gino** - 8ª BB.NN. A. Resega (MI) caduto l'1 febbraio 1945 a Corno Giovine (MI).
2	Venerdì	Milite **Gualco Giorgio** - aggregato Wehrmacht, SD - Torino perito, causa incidente, il 2 febbraio 1945 nel territorio di Vercelli (VC).
3	Sabato	Tenente **Diotiaiuti Gennaro** - E.N.R. X Btg. Alpini difesa costiera caduto il 3 febbraio 1944 a Senigallia (AN). Bombardamento
4	Domenica	Bers. **Albertini Giovanni** - 1ª Div. bersaglieri Italia, 1° Rgt. caduto il 4 febbraio 1945 a Molazzana - Montaltissimo quota 487 (LU).
5	Lunedì	Serg. A.U. **Smaghi Ettore** - E.N.R. CV Btg. Genio C.F. caduto il 5 febbraio 1944 a Roma (RM). Bombardamento
6	Martedì	Marò **Mattoni Carlo** - 3ª Div. fanteria di marina San Marco, 5° Rgt. disperso il 6 febbraio 1945 ad Albisola Superiore (SV).
7	Mercoledì	Guardia **Palaoro Ezechiele** - Polizia Repubblicana, Questura di Trento caduto il 7 febbraio 1945 a Trento (TN). Bombardamento
8	Giovedì	Aiutante **Vesco Giovanni** - G.N.R. 630° CP. Piacenza perito, causa incidente, l'8 febbraio 1944 a Piacenza (PC).
9	Venerdì	Cap.le m. **Battoia Dionisio** - Rgt. Tagliamento, II Btg. Vipacco disperso il 9 febbraio 1945 a Ranziano - Valvociana (GO).
10	Sabato	Militare **Tinti Giovanni** - 1ª Div. bersaglieri Italia, 1ª Cp. veterinaria caduto il 10 febbraio 1945 a Parma (PR).
11	Domenica	Militarizzato **Castelli Carlo** - Ispettorato Militare del Lavoro disperso l'11 febbraio 1945 in località non nota.
12	Lunedì	Paracadutista **Aglione Mario** - A.N.R. II Btg. par. Nembo disperso il 12 febbraio 1944 a Castel di Decima (RM).
13	Martedì	Milite **Perego Mario Cirillo** - G.N.R. Legione "M" Tagliamento deceduto, causa incidente, il 13 febbraio 1945 a Castro (BG).
14	Mercoledì	Finanziere **Gatta Dino** - G.d.F. Rep. 9° Btg. caduto il 14 febbraio 1944 a Rocca di Papa (RM).
15	Giovedì	Artigliere alpino **Benevelli Giuseppe** - 4ª Div. fanteria alpina Monterosa, Rgt. Artiglieria assassinato il 15 febbraio 1945 a Vigone (TO).

Calendario della Memoria

FEBBRAIO 2018

16	Venerdì	Squadrista **Rovelli Secondo** - 2ª BB.NN. A Prato (AL) assassinato il 16 febbraio 1945 a Incisa Scapaccino (AT).
17	Sabato	Soldato **Comodo Argillo** - aggregato Wehrmacht, Kgr. 75/46 caduto il 17 febbraio 1944 in Grecia.
18	Domenica	Tenente **Talamo Rodolfo** - 3ª Div. fanteria di marina San Marco, 6° Rgt. II Btg. Uccelli caduto il 18 febbraio 1945 a Castelnuovo di Garfagnana - quota 288 (LU).
19	Lunedì	Milite **Filippi Luciano** - G.N.R. 632° CP. Reggio Emilia deceduto, causa malattia, il 19 febbraio 1945 a Reggio Emilia (RE).
20	Martedì	Civile **Cera Aldo** - anni 23, manovale assassinato il 20 febbraio 1945 a Osiglia - Pian Marino (SV).
21	Mercoledì	Sottocapo **Onnis Giovanni** - Corpo Agenti di Custodia caduto il 21 febbraio 1944 nel bombardamento del carcere di Imperia.
22	Giovedì	Milite **Canavese Lorenzo** - G.N.R. 604° CP. Vercelli assassinato il 22 febbraio 1945 a Croce Mosso (VC).
23	Venerdì	Bersagliere **Rebughini Dino** - 1ª Div. bersaglieri Italia caduto il 23 febbraio 1945 a Vergemoli (LU)
24	Sabato	Marò **Cavara Cesare** - 3ª Div. fanteria di marina San Marco, 1ª Cp. sanità deceduto il 24 febbraio 1945 a Cairo Montenotte (SV).
25	Domenica	Militare **Di Sogra Francesco** - E.N.R. deceduto, causa malattia, il 25 febbraio 1944 a Genova (GE).
26	Lunedì	Milite **Lorenzini Bruno** - G.N.R. 115° Btg. Montebello caduto il 26 febbraio 1945 in località non nota.
27	Martedì	Squadrista **Balduzzo Ernesto** - 22ª BB.NN. A. Faggion (VI) caduto il 27 febbraio 1945 a Vercelli (VC).
28	Mercoledì	Cap.le m. **Malaguti Mario** - Xª Flottiglia MAS, Btg. Lupo caduto il 28 febbraio 1945 a Novi Ligure (AL).

Testimonianze d'amore e di fede

S. Tenente pil. **Braschi Lorenzo Natale (Enzo)**
A.N.R. - Gr. Trasporti Velivoli
perito, per incidente, il 22 aprile 1944 nel cielo di Lonate Pozzolo (VA)

(...)

Di te e del babbo non so più nulla.

Però, come sempre, ho fiducia e sono tranquillo; mi basti sapere che ho deciso di combattere fino alla fine: non posso andare con chi mi ha ucciso un fratello che debbo assolutamente vendicare.

Non temere per me.

Sono sempre in gamba per riabbracciarti da valoroso.

Con tanto affetto ti bacio, col babbo.

Tuo

Enzo

tratto da "Lettere dei condannati a morte della RSI"

2018

Calendario della Memoria

MARZO

20/3/1930	Istituzione del **Consiglio Nazionale delle Corporazioni**
23/3/1919	Fondazione dei **Fasci di Combattimento**
23/3/1939	Inaugurazione della **Camera dei Fasci e delle Corporazioni**

S. Tenente **Oddone Marietta Carlo**
G.N.R. - Btg. par. Mazzarini
assassinato il 7 marzo 1945 a Prato Sesia (NO)

Calendario della Memoria

MARZO 2018

1	Giovedì	Serg. A.U. **Papetti Giuseppe** - 4ª Div. fanteria alpina Monterosa, 1° Rgt. art. 3° gr. Vicenza disperso l'1 marzo 1945 in provincia di Cuneo (CN).
2	Venerdì	Squadrista **Brugali Angelo** - 9ª BB.NN. G. Cortesi (BG) assassinato il 2 marzo 1945 a Branzi (BG)
3	Sabato	Cap.le **Flaminio Silvano** - Rgt. Vol. Bers. L. Manara, I Btg. B. Mussolini disperso il 3 marzo 1945 a Tolmino (GO).
4	Domenica	Marò **Gianola Carlo** - 3ª Div. fanteria di marina San Marco disperso il 4 marzo 1945 a Genova - Voltri (GE).
5	Lunedì	M.llo **Busatta Roberto** - G.N.R. 621° CP. Udine caduto il 5 marzo 1945 a Caneva - Stevenà (PN).
6	Martedì	Squadrista **Bevione Celestino** - 1ª BB.NN. A. Capelli (TO) caduto il 6 marzo 1945 a Cisterna d'Asti (AT).
7	Mercoledì	Bers. **Sardagna Luciano** - 1ª Div. bersaglieri Italia, 1° Rgt. caduto il 7 marzo 1945 a Castelnuovo di Garfagnana (LU).
8	Giovedì	Milite **Passarin Amerigo** - G.N.R. M.D.T./5° Rgt. Tagliamento disperso l'8 marzo 1945 a Caporetto (GO).
9	Venerdì	Serg. **Guglielmotto Evasio** - E.N.R. 9ª Sez. prov. alimentazione deceduto il 9 marzo 1944 all'ospedale militare di Genova (GE).
10	Sabato	Finanziere **Alberti Giovanni** - G.d.F. Repubblicana, 9ª Legione caduto il 10 marzo 1944 a Roma (RM).
11	Domenica	Marinaio nocchiere **Bartolozzi Renato** - M.N.R. Sommergibile Bagnolini disperso l'11 marzo 1944 nell'Oceano Atlantico - Capo Buona Speranza.
12	Lunedì	Alpino **Frumento Aldo** - 4ª Div. fanteria alpina Monterosa caduto il 12 marzo 1945 a Tenda (CN)
13	Martedì	Marò **Ceccarini Piero** - Xª Flottiglia MAS, Btg. Scirè caduto il 13 marzo 1945 a Oleggio Castello (NO)
14	Mercoledì	Aviere **Faggioli Carlo** - A.N.R. Artiglieria Contraerea caduto il 14 marzo 1945 ad Abano Terme (PD). Bombardamento
15	Giovedì	Squadrista **Cavani Luciano** - 6ª BB.NN. A. Cristina (NO) assassinato il 15 marzo 1945 a Madonna del Sasso - Artò (NO).

Calendario della Memoria

MARZO 2018

16	Venerdì	Artigliere **Croci Aldo** - E.N.R. Flak caduto il 16 marzo 1945 a Modena (MO). Bombardamento
17	Sabato	S. Tenente **Zotto Luigi** - 1ª Div. bersaglieri Italia, Cp. Operativa propaganda divisionale caduto il 17 marzo 1945 a Berceto (PR).
18	Domenica	Serg. **Roncoroni Ettore** - 3ª Div. fanteria di marina San Marco, 3° Rgt. artiglieria caduto il 18 marzo 1945 ad Acqui Terme (SV).
19	Lunedì	Milite scelto **Baratta Renato** - G.N.R. 628° CP. La Spezia assassinato il 19 marzo 1945 a Sesta Godano (SP).
20	Martedì	Legionario **Cauzzi Francesco** - 29ª Div. SS Italiane, Btg. Guardia assassinato il 20 marzo 1944 a Caluso (TO).
21	Mercoledì	Squadrista **Borini Emilio** - 6ª BB.NN. A. Cristina (NO) caduto il 21 marzo 1945 a Omegna (NO).
22	Giovedì	Serg. **Bolduri Renzo** - aggregato Wehrmacht, I Btg. Volontari Polizia "Italia" disperso il 22 marzo 1945 a Chies d'Alpago - Lamosano (BL).
23	Venerdì	Carabiniere **Ferro Antonio** - Rgt. Tagliamento, presidio Cave del Predil assassinato il 23 marzo 1944 a Cave del Predil - Bretto Inferiore (GO).
24	Sabato	Militarizzato **Vitali Domenico** - I.M.L. 63° Btg. caduto il 24 marzo 1944 a Ravenna (RA).
25	Domenica	Marò **Menoni Osvaldo** - 3ª Div. fanteria di marina San Marco, 6° Rgt. caduto il 25 marzo 1945 a Torino (TO).
26	Lunedì	Civile **Vignale Emanuele** - anni 41, Segretario comunale di Sestriere assassinato il 26 marzo 1944 a Roreto Chisone (TO).
27	Martedì	Geniere **Santarato Valentino** - E.N.R. CXVII Btg. Genio C.F. caduto il 27 marzo 1944 a Roma - Settebagni (RM). Bombardamento
28	Mercoledì	Alpino **Bonfanti Giuseppe Battista** - 4ª Div. fanteria alpina Monterosa, 1° Rgt. caduto il 28 marzo 1945 a Serravalle Libarna (AL).
29	Giovedì	Marò **Dell'Asola Anselmo** - 3ª Div. fanteria di marina San Marco, 3ª Cp. amministrazione caduto il 29 marzo 1945 nella zona di Savona (SV).
30	Venerdì	Militare **Corona Nino** - E.N.R. 16° D.M. Genova - 6ª Cp. O.P. assassinato il 30 marzo 1945 a Montoggio - Cormaggina (GE).
31	Sabato	Squadrista **Barisone Paolo** - 34ª BB.NN. F. Briatore (SV) disperso il 31 marzo 1945 a Cassine (AL).

Testimonianze d'amore e di fede

Milite A.U. **Grablovitz Ernesto**
G.N.R. - Div. Etna (II° Btg. ciclisti d'assalto Venezia Giulia)
perito, causa incidente, il 30 giugno 1944 ad Argenta - Longastrino (FE)

(...)

Chi per la Patria muore vissuto

è assai ...

chi tradisce la Patria tradisce

Iddio.

(...)

tratto da "Lettere dei condannati a morte della RSI"

2018

Calendario della Memoria

APRILE

18/4/1944	Fondazione del **S.A.F**. (**Servizio Ausiliario Femminile**) della R.S.I.
21/4	**Natale di Roma** e **Festa nazionale del Lavoro**
30/4/1927	Promulgazione della **Carta del Lavoro**

Sergente m. **Calvo Flavio**
29ª Divisione Waffen SS Italiane - Distaccamento di Meda (Mi)
ferito a Cruseta (Mi)
morto il 27 aprile 1945 all'ospedale di Seregno (Mi)
per mancata assistenza da parte dei medici.

Calendario della Memoria

APRILE 2018

1	Domenica	Serg. **Marano Francesco** - 29ª Div. SS Italiane, 81° Rgt. 2° Btg. caduto, sul fronte di Nettuno, l'1 aprile 1944 a Doganella (LT).
2	Lunedì	Serg. **Ciocca Rino** - 3ª Div. fanteria di marina San Marco, 5° Rgt. II Btg. caduto il 2 aprile 1945 ad Albisola Superiore (SV).
3	Martedì	Militarizzato **Canuti Lucio** - I.M.L. 61° Btg. caduto il 3 aprile 1944 a Macerata (MC).
4	Mercoledì	Civile **Genoble Ada** - anni 20 assassinata il 4 aprile 1945 a Cavaglio d'Agogna (NO).
5	Giovedì	Geniere **Del Cappineto Dino** - E.N.R. CX Btg. Genio costruzioni fortificazioni caduto il 5 aprile 1944 a Orte (VT).
6	Venerdì	Cap.le **Pietra Marco** - 4ª Div. fanteria alpina Monterosa, Btg. Collegamenti caduto il 6 aprile 1945 a Ivrea (TO).
7	Sabato	Ardito **Arosio Mario** - L.A.M. Ettore Muti, Cp. Mutilati e invalidi assassinato il 7 aprile 1945 a Castello di Annone - Quarto d'Asti (AT).
8	Domenica	Bers. **Borelli Otello** - 1ª Div. bersaglieri Italia, IV Gr. esplorante caduto l'8 aprile 1945 a Piazza al Serchio - Nicciano (LU).
9	Lunedì	Artigliere **Fragale Rosario** - Xª Flottiglia MAS, Gruppo artiglieria Colleoni disperso il 9 aprile 1945 sul fronte del Senio, tra Lugo e Ca' di Lugo (RA).
10	Martedì	Squadrista **Andreoletti Cristoforo** - 9ª BB.NN. G. Cortesi (BG) assassinato il 10 aprile 1945 a Gromo - Località Valgoglio (BG).
11	Mercoledì	Aviere scelto **Facchin Guido** - A.N.R. Gr. aerosiluranti Buscaglia disperso l'11 aprile 1944 nel mar Tirreno - fronte di Nettuno.
12	Giovedì	Milite **Audisio Giovanni** - G.N.R. 607° CP. Cuneo assassinato il 12 aprile 1945 a Bra (CN).
13	Venerdì	Militare **De Santis Enrico** - aggregato Wehrmacht, Feldpost 37577 disperso il 13 aprile 1944 a Demarcapia (Macedonia).
14	Sabato	Serg. **De Mayda Vincenzo** - 29ª Div. SS Italiane, 81° Rgt. 2° Btg. caduto il 14 aprile 1944 a Borgo Flora di Cisterna (LT).
15	Domenica	Cap.le m. **Cacciotti Gabriele** - R.A.P. Sez. carri caduto il 15 aprile 1945 ad Alba (CN).

Calendario della Memoria

APRILE 2018

16	Lunedì	Legionario **Simeone Michele** - G.N.R. M.A.C.A. 1ª Legione CC.NN. deceduto, causa malattia, il 16 aprile 1944 a Trieste (TS).
17	Martedì	Soldato **Cioli Pasquale** - E.N.R. C.C.G.U. Vercelli caduto, il 17 aprile 1944 a Siena (SI). Bombardamento
18	Mercoledì	Marò **Calvi Pietro** - Xª Flottiglia MAS, dist.to Cumero di Torino disperso il 18 aprile 1945 a Sommariva Perno (CN).
19	Giovedì	Cap.le **Mustazza Giuseppe** - 3ª Div. fanteria di marina San Marco, Quartiere Com.do divisionale caduto il 19 aprile 1945 a Cairo Montenotte - Madonna del Bosco (SV).
20	Venerdì	Finanziere **Pais Pietro** - G.d.F. Repubblicana disperso il 20 aprile 1945 in Balcania.
21	Sabato	Comm. Ca. **Cavallaro Salvatore** - Polizia Repubblicana, Questura di Bologna assassinato il 21 aprile 1945 a Bologna (BO).
22	Domenica	Cap.le m. **Giurdanella Renato** - 4ª Div. fanteria alpina Monterosa, 1° Rgt. Cp. Com.do Rgt. caduto il 22 aprile 1945 a Sestri L. (GE).
23	Lunedì	Milite **Forti Luciano** - Rgpt. Cacciatori degli Appennini, 3° Rgt. II Btg. caduto il 23 aprile 1944 a Parma. Bombardamento
24	Martedì	Civile **Cerchiari Ernesta** - anni 68, casalinga assassinata il 24 aprile 1945 a Genova (GE).
25	Mercoledì	Squadrista **Abbiati Antonio** - 4ª BB.NN. mob. Achille Corrao disperso il 25 aprile 1945 a San Damiano Macra - Mostiola (CN).
26	Giovedì	Ausiliaria **Frigerio Camilla Maria** - S.A.F. (Servizio Ausiliario Femminile), anni 42 assassinata il 26 aprile 1945 a Pusiano (CO).
27	Venerdì	Bers. **Figlioli Renzo Giovanni** - 1ª Div. bersaglieri Italia, 1° Rgt. assassinato il 27 aprile 1945 a Collecchio - Ozzano Taro (PR).
28	Sabato	Milite **Sestingi Pietro** - G.N.R. 604° CP. Vercelli assassinato il 28 aprile 1945 a Biella (BI).
29	Domenica	M.llo m. **Pedrazzoli Mario** - L.A.M. Muti assassinato il 29 aprile 1945 a Milano - Crescenzago (MI).
30	Lunedì	Squadrista **Ambrosioni Lorenzo** - 9ª BB.NN. G. Cortesi (BG) assassinato il 30 aprile 1945 a Bergamo (BG).

Testimonianze d'amore e di fede

Serg. A.U. **Onesti Giorgio**
Rgt. Vol. Bers. L. Manara - II Btg. G. Mameli
caduto il 23 settembre 1944 a Crocetta di Monte Cristino (FI)

ai genitori:

(...)

Oggi per la prima volta nella mia vita ho avuto l'alto onore d'indossare la divisa; la nera divisa di bersagliere e l'elmetto piumato.

(...)

alla sorella:

(...)

Sorellina mia, è grande il dolore per il distacco, ma diventa gioia quando si pensa che questo dolore dovrà apportare felicità nel futuro a tutti.

(...)

Giorgio

tratto da "Lettere dei condannati a morte della RSI"

2018

Calendario della Memoria

MAGGIO

1/5/1926	Istituzione dell'**Opera Nazionale Dopolavoro** (**O.N.D.**)
1/5/1944	Costituzione della **Decima Mas**
9/5/1936	Proclamazione da parte del Duce dell'**Impero d'Etiopia**
20/5/1944	Costituzione delle "**Fiamme Bianche**"

Squadrista **Bersani Giuseppe**
8ª Brigata Nera "Aldo Resega" di Milano
assassinato il 3 maggio 1945 a Seregno (MI). Seviziato

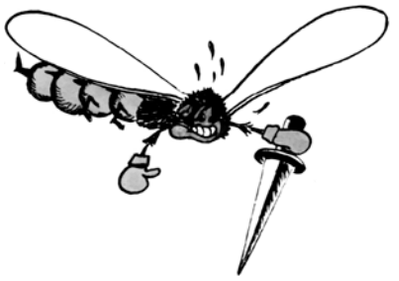

Calendario della Memoria

MAGGIO 2018

1	Martedì	Tenente **Anfuso Aurelio** - Polizia Repubblicana, Questura di Gorizia disperso l'1 maggio 1945 a Gorizia (GO).
2	Mercoledì	S. Tenente **Condorelli Salvatore** - Raggruppamento Anti Partigiani, 2° R.A.U. assassinato il 2 maggio 1945 a Cigliano (VC).
3	Giovedì	Civile **Barbieri Alfonso** - anni 42, carrettiere disperso il 3 maggio 1945 a Gorizia (GO).
4	Venerdì	Milite **Albertella Giulio** - G.N.R. Confinaria, 2ª Legione disperso il 4 maggio 1945 a Gera Lario (CO).
5	Sabato	Capitano **Dal Rio Piero** - 2ª Div. granatieri Littorio assassinato il 5 maggio 1945 a Melle - Brossasco (CN).
6	Domenica	Finanziere **Posca Giovanni** - G.d.F. Rep. 5ª Legione assassinato il 6 maggio 1944 a Brescia (BS).
7	Lunedì	Capitano **Tolomeo Riccardo** - Rgpt. Cacciatori degli Appennini assassinato il 7 maggio 1944 a Chivasso - Boschetto (TO).
8	Martedì	Magg. **Fratarcangeli Alfonso** - E.N.R. 200° C.M.R. Roma caduto l'8 maggio 1944 a Viterbo (VT). Bombardamento
9	Mercoledì	Capo Gruppo **Bardi Carla** in **Zara** - S.A.F. D.M. Genova, anni 50 assassinata il 9 maggio 1945 a Genova (GE).
10	Giovedì	Marò A.U. **Tonfani Alberto** - Xª Flottiglia MAS, Base Op. Ovest disperso il 10 maggio 1945 a Strambino Romano (TO).
11	Venerdì	Squadrista **Babbi Zelindo** - 25ª BB.NN. A. Capanni (FO) assassinato l'11 maggio 1945 a Cesena - San Vittore (FC).
12	Sabato	Magg. **De Stefani Bruno** - Legione Autonoma Mobile Muti, Com.do Legione assassinato il 12 maggio 1945 a Milano (MI).
13	Domenica	Capitano **Bonari Renato** - G.N.R. Ferroviaria, 3ª Legione assassinato il 13 maggio 1944 a Genova (GE).
14	Lunedì	Aviere **Generali Fioravante** - A.N.R. dist.to "Go" aereoporto San Damiano caduto il 14 maggio 1944 all'aereoporto di San Damiano (PC). Bombardamento
15	Martedì	Militare **Baroni Basilio** - aggregato Wehrmacht, Feldpost 61186 - A caduto il 15 maggio 1945 a Francoforte (Germania).

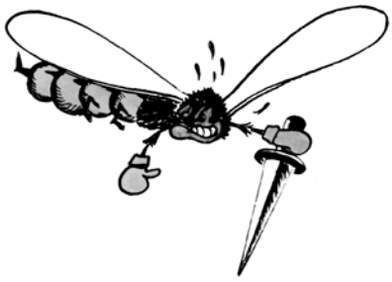

Calendario della Memoria

MAGGIO 2018

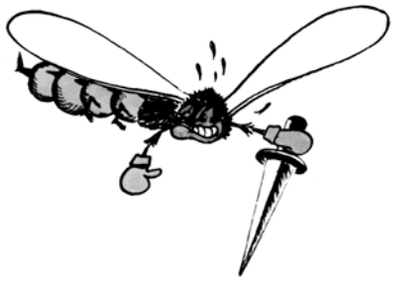

16	Mercoledì	Milite **Brina Augusto** - G.N.R. 612° CP. Bergamo assassinato il 16 maggio 1945 a Milano - Crescenzago (MI).
17	Giovedì	Squadrista **Aguzzoni Angelo** - 25ª BB.NN. A. Capanni (FO) assassinato il 17 maggio 1945 a Lusiana - Covolo (VI).
18	Venerdì	Civile **Autelli Giovanni (Nino)** - anni 42, insegnante, ex-BB.NN. assassinato il 18 maggio 1944 a Montefortino (AP).
19	Sabato	Tenente **Archini Napoleone** - G.N.R. 625° CP. Genova caduto il 19 maggio 1944 a Genova (GE). Bombardamento
20	Domenica	Guardia **Cattani Roberto** - Polizia Repubblicana, Questura di Trieste disperso il 20 maggio 1945 a Questura di Trieste (TS).
21	Lunedì	Serg. **Saccè Franco** - 29ª Div. SS Italiane disperso il 21 maggio 1945 a Barzago (LC).
22	Martedì	Capitano **Boscolo Gennarino** - 17ª BB.NN. B. Asara (VE) assasinato il 22 maggio 1944 a Chioggia (VE).
23	Mercoledì	Marò **Copparo Lydio** - 3ª Div. fanteria di marina San Marco, III Gr. rifornimenti 3ª Cp. sanità assassinato il 23 maggio 1945 ad Alessandria (AL).
24	Giovedì	Civile **Dragan Gisella** in **Cian** - anni 35, casalinga infoibata il 24 maggio 1944 a Trieste - foiba Abisso Plutone (TS).
25	Venerdì	Granatiere **Valli Riccardo** - Rgpt. Cacciatori degli Appennini, 1° Rgt. 2° Btg. 1ª Cp. disperso il 25 maggio 1944 a Villa Minozzo (RE).
26	Sabato	Serg. **Foschia Nino** - Rgt. Tagliamento, II Btg. Vipacco caduto il 26 maggio 1944 a Montespino (GO).
27	Domenica	Serg. **Vannucchi Renato** - E.N.R. I Btg. Volontari Italiani Ettore Muti caduto il 27 maggio 1944 a Firenze (FI). Bombardamento
28	Lunedì	Civile **Cortellacci …...** - funzionario prefettizio di Grosseto assassinato il 28 maggio 1944 presso Siena (SI).
29	Martedì	Militare **Creati Ottavino** - aggr. Wehrmacht, Rgt. Cacciatori 54 disperso il 29 maggio 1945 in Slesia.
30	Mercoledì	Serg. **Figini Plinio Angelo** - Legione Autonoma Mobile Muti, 2° Btg. Mobile caduto il 30 maggio 1944 a Bard strada per Salleret (AO).
31	Giovedì	S. Tenente **Belli Franco** - A.N.R. Artiglieria Contraerea disperso il 31 maggio 1945 sulla strada Vicenza - Rimini (RN).

Testimonianze d'amore e di fede

Milite **Maffei Antonio**
G.N.R. - Presidio di Oleggio
assassinato il 27 settembre 1944 a Mezzomerico (NO)

Miei cari Gina, Beniamino, Bennino,
ora mi trovo qui in una frazione spersa fra i monti, il fiume e la ferrovia.

Molte cose avrei da dirti, ma te le dirò di presenza, alla prima occasione.

Non pensare male di quello che sentirai di quassù; noi qui facciamo servizio solito di ferrovia e nient'altro.

Vi voglio tanto bene e invio a tutti voi tanti e tanti bacioni.

Vostro

Antonio

tratto da "Lettere dei condannati a morte della RSI"

2018

Calendario della Memoria

GIUGNO

10/6/1941	**Dichiarazione di Guerra all'Usura**
16/6/1935	Istituzione del **Sabato Fascista**
30/6/1944	Costituzione delle **Brigate Nere**

Civile **Zabbini Gilio**
assassinato il 7 giugno 1945 a Crevalcore (BO)

Calendario della Memoria

GIUGNO 2018

1	Venerdì	Milite **Andreozzi Arnaldo** - G.N.R. XIX Btg. CC.NN. deceduto, causa incidente, l'1 giugno 1944 a Corfù (Grecia).
2	Sabato	Aviere **Simoncello Domenico Emilio** - A.N.R. II Btg. par. Nembo caduto, sul fronte Sud, il 2 giugno 1944 a Cisterna (LT).
3	Domenica	Legionario **Piroddi Bruno** - 29ª Div. SS Italiane disperso il 3 giugno 1945 a Ortonovo - Casano (SP).
4	Lunedì	Squadrista **Molinari Salvatore** - 31ª BB.NN. S. Parodi (GE), dist.to di Pegli disperso il 4 giugno 1945 a Voltaggio (AL).
5	Martedì	Professor **Sirola Gino** - anni 60, Podestà disperso il 5 giugno 1945 a Fiume (FM).
6	Mercoledì	Capitano **Pagnoni Mario** - E.N.R. LVII Btg. Salmerie e Carreggio caduto il 6 giugno 1944 a Borgo San Lorenzo (FI).
7	Giovedì	Alpino **Baracchini Severino** - Rgt. Tagliamento, II Btg. Vipacco disperso il 7 giugno 1944 a Montespino - Ville Montevecchi (GO).
8	Venerdì	M.llo **Satta Costantino** - Corpo Agenti di Custodia assassinato l'8 giugno 1945 nel carcere di Ferrara (FE).
9	Sabato	Civile **Vaccari Viscardo** - anni 21, bracciante agricolo assassinato il 9 giugno 1945 nell'ospedale del carcere di Ferrara (FE).
10	Domenica	Legionario **Nardini Rito** - 29ª Div. SS Italiane, K. Gr. Thaler disperso il 10 giugno 1944 a Rodengo Saiano (BS).
11	Lunedì	App. **Maines Guido Giuseppe** - G.N.R. Carabinieri, stazione di Gallignana disperso l'11 giugno 1944 a Pedena d'Istria (PL).
12	Martedì	Milite **Berluti Gianfranco** - aggregato Wehrmacht, Feldpost 52522 caduto il 12 giugno 1944 in località non nota.
13	Mercoledì	Squadrista **Decio Guido** - 31ª BB.NN. S. Parodi (GE), 3° Btg. - Squadra "E. Muti", Chiavari caduto il 13 giugno 1944 a Lumarzo (GE).
14	Giovedì	Guardia **Azzaro Salvatore** - Polizia Repubblicana, Questura di Fiume disperso il 14 giugno 1945 a Fiume (FM).
15	Venerdì	Marò **Paoluzzi Silvano** - Xª Flottiglia MAS, Q.G. Divisionale caduto il 15 giugno 1944 a Candia Canavese (TO).

Calendario della Memoria

GIUGNO 2018

16	Sabato	Milite **Prini Pasquino** - G.N.R. 616° CP. Pavia assassinato il 16 giugno 1944 a Zavattarello (PV).
17	Domenica	Soldato **Cardosi Giovanni Elia** - E.N.R. VII Btg. art. difesa costiera caduto il 17 giugno 1944 a Portoferraio - Isola d'Elba (LI).
18	Lunedì	Civile **Astraldi Romano** - anni 53, impiegato P.T. assassinato il 18 giugno 1945 a Imperia - Bernegei (IM).
19	Martedì	Alpino **Bellina Silvano** - Rgt. Tagliamento, II Btg. Vipacco caduto il 19 giugno 1944 a Montespino - Ville Montevecchi (GO).
20	Mercoledì	Milite **Rolli Ugo** - G.N.R. Ferroviaria, 6ª Legione assassinato il 20 giugno 1944 a Monte San Pietro - Ca' d'Alessandri (BO).
21	Giovedì	Ardito **Lucchesi Giuseppe** - Legione Autonoma Mobile Muti caduto il 21 giugno 1944 ad Andorno Micca (VC).
22	Venerdì	Aviere **Amadei Ovidio** - A.N.R. caduto il 22 giugno 1944 in località non nota.
23	Sabato	Civile **Julio Pietro Raimondo** - anni 65, Comm. P.F.R. assassinato il 23 giugno 1945 a Farra di Soligo (TV).
24	Domenica	Civile **Porcù Domenico** - anni 23, già Milite G.N.R. deceduto, per malattia contratta in servizio, il 24 giugno 1946 a Grosseto (GR).
25	Lunedì	Militare **Santi Mario** - E.N.R. disperso il 25 giugno 1944 a Casalfiumanese - Sassoleone (BO).
26	Martedì	Tenente **Vignola Pietro** - 29ª Div. SS Italiane, Cp. Trasmissioni caduto il 26 giugno 1944 ad Avigliana (TO).
27	Mercoledì	Milite **Boeri Matteo** - G.N.R. 627° CP. Imperia assassinato, al rientro dalla prigionia, il 27 giugno 1945 a Badalucco (IM).
28	Giovedì	Squadrista **Gabutti Antonio** - 1ª BB.NN. A. Capelli (TO) assassinato il 28 giugno 1945 a Torino (TO).
29	Venerdì	Vigile **Valzani Pio** - VV.FF. 33° Corpo Forlì caduto il 29 giugno 1944 a Cesena (FC). Bombardamento
30	Sabato	Cap.le **Zecchini Filiberto** - Rgt. Vol. Bers. L. Manara, I Btg. B. Mussolini disperso il 30 giugno 1944 a Fontana del Conte - Coritenza (GO).

Testimonianze d'amore e di fede

S. Tenente **Casarini Giancarlo**
G.N.R. - 607° CP. Cuneo
assassinato il 14 aprile 1945 a Sommariva Perno (CN)

P.d.C. 761, 17 marzo 1945

Carissimi,
sono ritornato ora in caserma e approfitto di una mezz'ora di libertà per mandarvi mie notizie. Come al solito sto sempre benone. Il morale è sempre altissimo, anzi se volete un consiglio, tiratelo su anche voi che presto ci sarà qualcuno che se la darà a gambe. Abbiate fiducia e certezza. La nostra Italia sta rinascendo!
Dino è sempre all'ospedale e posso dirvi che è stato proposto per la medaglia d'argento al valor militare. Quindi ci pagherà da bere. Mi dispiace solo una cosa e cioè che io finora non ho potuto avere niente. Però sono sempre della stessa idea: «Verrò a casa con il petto tutto azzurro».
Qui il tempo si mantiene bello e sto facendomi fare i calzoncini corti. Domani faremo una partita di calcio contro quegli sfessati di studenti. Poveri disgraziati!
Salutatemi tanto gli zii e tutti gli amici.
Tanti bacioni.

Giancarlo

tratto da "Lettere dei condannati a morte della RSI"

2018

Calendario della Memoria

Donne d'Italia

Civile **Pattini Ileana**
anni 16
assassinata il 16/4/1944 a Valdobbiadene (TV)

Donne d'Italia

tratta da "Poemi d'amore da bruciare"

L'ultima Thule

Porto a te esausta i sogni della sera
le nostalgie dei sempreverdi
lungo la via del ricordo.
Ti porto dimenticate giovinezze,
fiabe di sconosciute riviere
ove i fiori della vita
appassiscono all'alba.
Porto a te esausta i canti delle brughiere
battute dal vento
le melodie del tempo,
i richiami delle solitudini
gli echi di trascorse primavere.
Porto a te esausta i sogni della sera
poi che
quando l'ultima spera di luce muore
mi restano solo i sogni
e attorno c'è buio.

da Cesare Mazza "Poemi d'amore da bruciare", Edizioni Piazza Navona - Roma 1982

2018

Calendario della Memoria

LUGLIO

1/7/1944	Ricostituzione a Tradate degli **Arditi Paracadutisti** della "**Folgore**"
29/07/1883	Nascita di **Benito Mussolini**

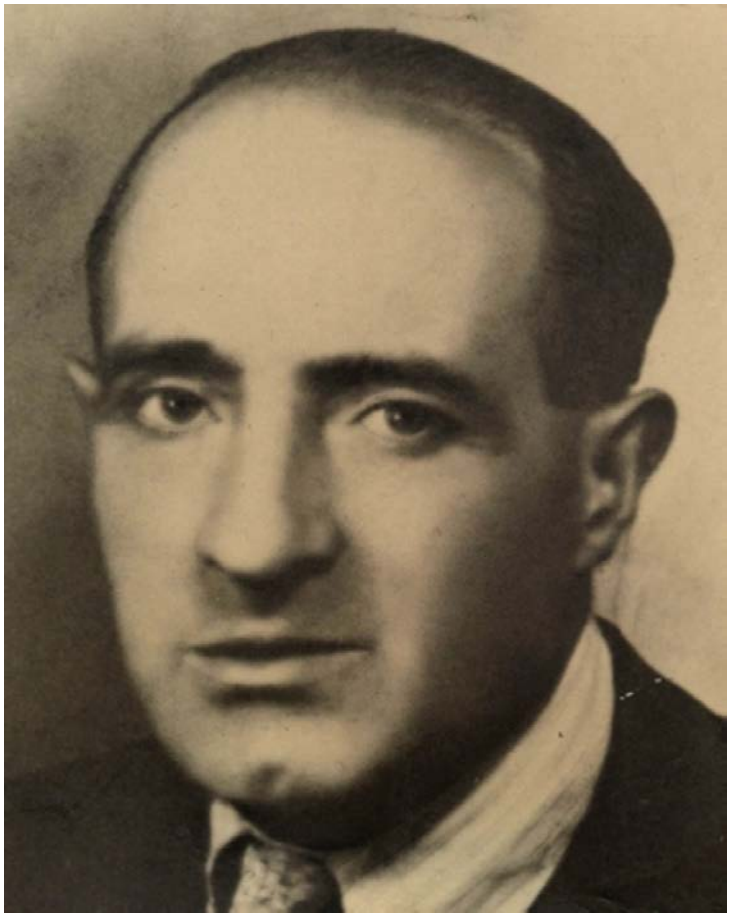

Militarizzato **Fornari Fernando**
assassinato il 19 luglio 1945 a Milano - Bruzzano

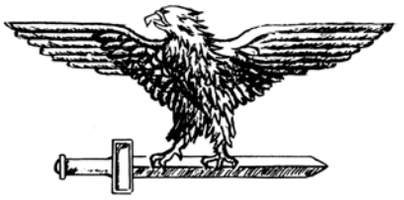

Calendario della Memoria

LUGLIO 2018

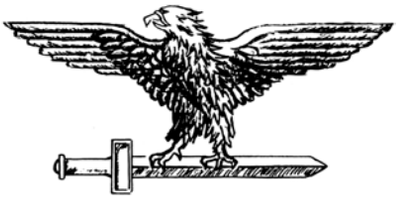

1	Domenica	Bers. **Stocco Giorgio Luigi** - Rgt. Vol. Bers. L. Manara, I Btg. B. Mussolini disperso l'1 luglio 1944 a Circhina - Bucova (GO).
2	Lunedì	Civile **Ferrozzi Umberto** - anni 53, Podestà di Argenta dal dicembre 1944 assassinato il 2 luglio 1945 ad Argenta (FE).
3	Martedì	M.llo **Galvani Aldo** - A.N.R. Flak - 237° Rgt. caduto il 3 luglio 1944 a Forlì. Bombardamento
4	Mercoledì	Geniere **Barbin Emilio** - E.N.R. VI Btg. Artieri deceduto, causa incidente, il 4 luglio 1944 a Pola (PL).
5	Giovedì	Milite **Zanco Giovanni** - G.N.R. M.D.T./5° Rgt. Tagliamento caduto il 5 luglio 1944 a Remanzacco (UD).
6	Venerdì	Civile **Carini Cesare** - ex-squadrista assassinato il 6 luglio 1945 a Colombella di Bettola (PC).
7	Sabato	Squadrista **Cancellieri Mario** - 13ª BB.NN. M. Turchetti (MN) deceduto il 7 luglio 1944 all'ospedale militare di Bobbio (PC).
8	Domenica	Tenente di Vascello **Piccolo Angelo** - Xª Flottiglia MAS, Btg. Barbarigo caduto l'8 luglio 1944 a Ozegna di Agliè (TO).
9	Lunedì	M.llo **Malaspina Tedaldo** - A.N.R. deceduto, causa incidente, il 9 luglio 1944 all'ospedale militare di Torino (TO).
10	Martedì	Bers. **Del Vita Luigi** - Rgt. Vol. Bers. L. Manara, I Btg. B. Mussolini caduto il 10 luglio 1944 a Tolmino (GO).
11	Mercoledì	Militare **Papalia Domenico** - E.N.R. 1° D.M. Alessandria caduto l'11 luglio 1944 a Calamandrana (AT).
12	Giovedì	Milite **Belelli Antenore** - G.N.R. Legione "M" Tagliamento caduto il 12 luglio 1944 a Sassocorvaro - Caprazzino (PS).
13	Venerdì	Guardia **Croce Sante** - Polizia Repubblicana, Questura di Brescia caduto il 13 luglio 1944 a Brescia. Bombardamento
14	Sabato	Civile **Moriconi Ada** - anni 35, casalinga assassinata, con altre 12 persone, il 14 luglio 1944 ad Arcevia - Madonna dei Monti (AN).
15	Domenica	Militare **Martini Renato Dario** - E.N.R. III Gr. art. difesa costiera caduto il 15 luglio 1944 a Monte Faudo (IM).

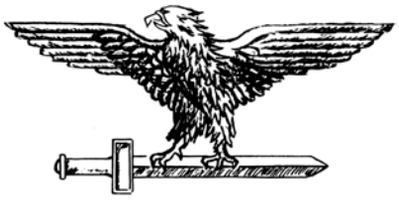

Calendario della Memoria

LUGLIO 2018

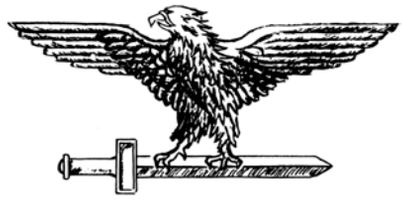

16	Lunedì	Civile **Ponzone Saverino** - anni 43, maestro assassinato il 16 luglio 1944 a Rocchetta Belbo (CN).
17	Martedì	Milite **Collinucci Vittorio** - G.N.R. 636° CP. Forlì deceduto, causa incidente, il 17 luglio 1944 a Santa Sofia (FC).
18	Mercoledì	Artigliere **Ceriani Angelo** - E.N.R. XVII Gr. art. difesa costiera caduto il 18 luglio 1945 a Skofia Loka (Slovenia).
19	Giovedì	V. Brig. **Toma Gustavo** - Polizia Repubblicana, Questura di Zara disperso il 19 luglio 1944 a Zara (ZA).
20	Venerdì	Bers. **Chiadini Otello** - Rgt. Vol. Bers. L. Manara, I Btg. B. Mussolini assassinato il 20 luglio 1945 nel Lager di Borovnica (Slovenia).
21	Sabato	Militare **Castellani Antonio** - E.N.R. caduto il 21 luglio 1945 a Verona - Quinto di Valpantena (VR).
22	Domenica	Militarizzato **Cedro Domenico** - I.M.L. minatore caduto il 22 luglio 1944 a Genova - Nervi (GE).
23	Lunedì	Finanziere **Bozzer Giovanni** - G.d.F. Repubblicana caduto il 23 luglio 1944 a Travesio - Zancan (PN).
24	Martedì	Militarizzato **Veronesi Arturo** - FF.SS., segretario capo FF.SS. assassinato il 24 luglio 1944 a Santa Cristina e Bissone (PV).
25	Mercoledì	Legionario **Zabini Vittorio** - 29ª Div. SS Italiane, 82° Rgt. I Btg. caduto il 25 luglio 1944 a Pinerolo - Santa Brigida (TO).
26	Giovedì	Serg. **Guffanti Attilio** - 3ª Div. fanteria di marina San Marco, 5° Rgt. disperso il 26 luglio 1944 a Bric della Crocetta (SV).
27	Venerdì	Squadrista **Mazzi Nello** - 1ª BB.NN. A. Capelli (TO) caduto il 27 luglio 1944 a Moncalieri (TO). Bombardamento
28	Sabato	Civile **Saracco Pietro** - anni 48, ex-guardia comunale assassinato il 28 luglio 1944 a San Stefano Belbo (CN).
29	Domenica	Alpino **Leonardi Giuseppe** - 4ª Div. fanteria alpina Monterosa, 2° Rgt. III Btg. Tirano caduto il 29 luglio 1944 a Lavagna (GE). Bombardamento
30	Lunedì	Granatiere **Gamberini Gastone** - 2ª Div. granatieri Littorio, 3° Rgt. granatieri caduto il 30 luglio 1944 ad Augustdorf (Germania).
31	Martedì	Cavaliere **Rossi Angelo** - E.N.R. Gr. Squadroni corazzati "San Giusto" caduto il 31 luglio 1944 a Mariano del Friuli (GO).

Testimonianze d'amore e di fede

Dott. **Davolio Marani Francesco**
medico, segretario PFR di Fabbrico
assassinato il 25 maggio 1944 a Fabbrico (RE)

Molto Rev. Don Tullio Calcagno,

molti anni or sono, a scuola imparai che la civiltà europea consiste essenzialmente di tre elementi: «romanesimo, cristianesimo e germanesimo». Crociata Italica difende questa nostra vita dell'anima: perciò trasformatelo in quotidiano. Secondo il voto del fratello in Francesco d'Assisi -il più italiano dei santi, il più santo degli italiani- sarà il vessillo della nostra rinascita, per la riconquista di quei valori morali senza i quali qualsiasi popolo precipita in un gregge animale. Questo in tesi generale. In particolare poi, dallo stretto punto di vista italiano, il vostro e nostro giornale esprime in modo completo e perfetto quella vita totale religiosa e militare, civile e morale, che unica e sola può dare la personalità e la vita ad un popolo. In questo senso il nostro giornale, trasformato in quotidiano nel tempo più breve possibile, diventerà il giornale fondamentale d'Italia perchè creerà finalmente quella fusione perfetta tra le forze religiose e militari. Allora soltanto sarà una realtà vera, profonda ed assoluta la Conciliazione italiana fra lo Stato e la Chiesa, Allora soltanto l'Italia cattolica, apostolica, romana potrà dire la sua parola chiarificatrice su ciò che si deve intendere per religione nella vita pratica, quotidiana dei popoli in pace e in guerra.

Vostro devoto lettore e propagandista.

Dott. Francesco Davolio Marani

tratto da "Lettere dei condannati a morte della RSI"

2018

Calendario della Memoria

AGOSTO

23/8/1943	Assassinio di **Ettore Muti** da parte dei carabinieri

Milite **Baldanzi Dino**
Rgpt. Cacciatori degli Appennini, 2° Btg.
caduto il 31 agosto 1944 ad Alba (CN)

Calendario della Memoria

AGOSTO 2018

1	Mercoledì	Alpino **Colombo ……** - 4ª Div. fanteria alpina Monterosa, 2° Rgt. III Btg. Tirano caduto l'1 agosto 1944 a Sestri L. - Riva Trigoso (GE). Bombardamento
2	Giovedì	Serg. **De Mari Giordano** - 3ª Div. fanteria di marina San Marco, 3ª Cp. sussistenza disperso il 2 agosto 1944 a Cairo Montenotte - Altare (SV).
3	Venerdì	M.llo **Cimolino Albino** - Rgt. Tagliamento, II Btg. Vipacco caduto il 3 agosto 1944 a Prevacina - Gradiscutta (GO).
4	Sabato	Milite **Benetti Mario** - G.N.R. Btg. IX Settembre disperso il 4 agosto 1944 in località non nota.
5	Domenica	Civile **Cova Eugenio** - segretario comunale assassinato il 5 agosto 1944 a Serole (AT).
6	Lunedì	Militare **Lombardo Matteo** - E.N.R. caduto il 6 agosto 1944 in Germania.
7	Martedì	Squadrista **Rispoli Guido** - 31ª BB.NN. S. Parodi (GE) caduto il 7 agosto 1944 a Campomorone (GE).
8	Mercoledì	Guardia **Gaspardis Umberto Ricciotti** - Corpo Volontari Guardia Civica, Municipio Trieste disperso l'8 agosto 1944 a Duino Aurisina - Sistiana (TS).
9	Giovedì	Serg. **Costa Ugo** - ex Xª Flottiglia MAS, Btg. Lupo assassinato il 9 agosto 1945 a Grantorto (PD).
10	Venerdì	Alpino **Marinelli Salvatore** - 4ª Div. fanteria alpina Monterosa caduto il 10 agosto 1944 nel territorio di Cuneo (CN).
11	Sabato	Aviere **Ferraresi Alberto** - A.N.R. deceduto, causa incidente, l'11 agosto 1944 a Duisburg (Germania).
12	Domenica	Marò **Battaglini Ezio** - 3ª Div. fanteria di marina San Marco, 5° Rgt. caduto il 12 agosto 1944 ad Albisola Superiore (SV). Bombardamento
13	Lunedì	Milite **Scremin Giuseppe** - G.N.R. 620° CP. Treviso disperso il 13 agosto 1944 a Miane (TV).
14	Martedì	Milite **Marchiori Ermenegildo** - Rgp.to Cacciatori degli Appennini disperso il 14 agosto 1944 a Ponte dell'Olio (PC).
15	Mercoledì	Civile **Marengo Caterina** in **Grasso** - anni 24, casalinga assassinata il 15 agosto 1944 a Sanfrè (CN).

Calendario della Memoria

AGOSTO 2018

16	Giovedì	Brig. **Bertolino Bartolomeo** - G.N.R. 607° CP Cuneo assassinato il 16 agosto 1944 a Cuneo (CN).
17	Venerdì	Cap.le **Pavone Giuseppe** - E.N.R. Terr./P.d.C. caduto il 17 agosto 1944 a Kemenizza (Croazia).
18	Sabato	Legionario **Bocchingher Gabriele** - 29ª Div. SS Italiane, 82° Rgt. WGR caduto il 18 agosto 1944 a Pinerolo (TO).
19	Domenica	Marò **Milondi Enea** - 3ª Div. fanteria di marina San Marco, CIII Btg. complementi disperso il 19 agosto 1944 a Quiliano (SV).
20	Lunedì	Pilota A.U. **Sciarretta Fausto** - A.N.R. Corso "Zodiaco" caduto il 20 agosto 1944 a Venaria - Altessano (TO).
21	Martedì	All. milite **Girano Edgardo** - G.N.R. 610° CP. Como deceduto, per incidente, il 21 agosto 1944 lungo la ferrovia Como-Lecco (LC).
22	Mercoledì	Artigliere alp. **Biginelli Giuseppe** - 4ª Div. fanteria alpina Monterosa, 2° Rgt. II Btg. Morbegno caduto il 22 agosto 1944 a Sestri L. (GE). Bombardamento
23	Giovedì	Cap. medico **Candia Oscar** - C.R.I. assassinato il 23 agosto 1944 a Bosco di Rezzo (IM).
24	Venerdì	S. Tenente **Graziani Giovanni** - E.N.R. Terr./Scuola Graduati caduto il 24 agosto 1944 a Cabella Ligure (AL).
25	Sabato	Civile **Damia Giordano Bruno** - anni 39, ex- BB.NN., operaio assassinato il 25 agosto 1947 ad Ovada (AL).
26	Domenica	Guardia **Stea Francesco** - Polizia Repubblicana, Questura di Trieste disperso il 26 agosto 1944 a Trieste (TS).
27	Lunedì	Marò **Erbeia Giuseppe** - Xª Flottiglia MAS, dist.to Cumero di Torino assassinato il 27 agosto 1944 a Cortiglione (AT).
28	Martedì	Civile **Chiesa Alberto** - anni 43, farmacista assassinato il 28 agosto 1944 a Castagnole Lanze (AT).
29	Mercoledì	Cap.le **Beltrami Claudio** - Rgpt. Cacciatori degli Appennini caduto il 29 agosto 1944 a Verduno (CN).
30	Giovedì	Artigliere **Barbisan Dionisio** - A.N.R. Flak - 135° Gr. caduto il 30 agosto 1944 a Ferrara (FE). Bombardamento
31	Venerdì	Civile **Scevola Ruscellotti Franco** - segretario comunale di Cisliano assassinato il 31 agosto 1944 a Milano (MI).

Testimonianze d'amore e di fede

Av. par. **Tommasone Olimpio**
A.N.R. - II Btg. par. Nembo
caduto il 28 febbraio 1944 sul Fronte di Nettuno (LT)

(...)

Non sentite anche voi questo grido dentro di voi: traditore, che tu sia maledetto?

Non sentite questo grido che mi ossessiona giorno e notte?

Io se vedevo una divisa mi sentivo balzare il cuore, se sentivo la radio trasmettere qualche canzone di guerra non ragionavo più.

Mamma, dentro di me è stata segnata la mia via ed ho scelto il mio destino.

(...)

tratto da "Lettere dei condannati a morte della RSI"

2018

Calendario della Memoria

SETTEMBRE

1/9/1944	Costituzione della **Legione Autonoma** "**Ettore Muti**"
15/9/1943	Costituzione del **Partito Fascista Repubblicano**
23/9/1943	Proclamazione dello **Stato Nazionale Repubblicano**
27/9/1943	Insediamento del **Governo** della **Repubblica Sociale Italiana**

Guastatore **Vaccina Pietro**
Xª MAS - Btg. Valanga
caduto il 27 settembre 1944 a Ceres, Val di Lanzo (TO)

Calendario della Memoria

SETTEMBRE 2018

1	Sabato	Milite **Rista Alfredo** - G.N.R. 61 Btg. CC.NN. disperso l'1 settembre 1944 a Cornje Polje (Montenegro).
2	Domenica	Lanciere **Bianchi Umberto** - R.A.P. 1° Gruppo Sq.ne Lancieri assassinato il 2 settembre 1944 a Dogliani - Cappella Valdibà (CN).
3	Lunedì	Ardito **Schivo Luigi** - 3ª Div. fanteria di marina San Marco, III Gr. esplorante caduto il 3 settembre 1944 a Calizzano - Foglia (SV).
4	Martedì	S. Capo **Caccamo Ugo** - M.N.R. - Cacciasommergibili Landi caduto il 4 settembre 1944 a Genova (GE). Bombardamento
5	Mercoledì	Marò **Sobrero Pierino** - Xª Flottiglia MAS disperso il 5 settembre 1944 in località non nota.
6	Giovedì	Civile **Papini Cesare** - anni 57, tipografo assassinato il 6 settembre 1944 a Firenze (FI).
7	Venerdì	Soldato **Nieddu Salvatore** - aggregato Wehrmacht, Btg. Heine caduto il 7 settembre 1944 a Elsane - Sappiane (FM).
8	Sabato	Serg. **Barchesi …...** - 4ª Div. fanteria alpina Monterosa, Gr. Espl. Div. assassinato l'8 settembre 1944 a Corte Brugnatella - Marsaglia (PC).
9	Domenica	Soldato **Paganoni Giuseppe** - E.N.R. deceduto, causa malattia, il 9 settembre 1944 a Sondrio (SO).
10	Lunedì	Guardia **Montelassi Giuseppe** - Polizia Repubblicana caduto il 10 settembre 1943 a Roma (RM).
11	Martedì	Aviere paracadutista **Vulcani Tullio** - aggregato Wehrmacht, III Btg. par. Nembo caduto l'11 settembre 1943 a Altamura (BA).
12	Mercoledì	Bers. **Toffanello Weimer Benito** - Rgt. Vol. Bers. L. Manara disperso il 12 settembre 1944 a Gorizia (GO).
13	Giovedì	Milite **Cossu Ferdinando** - G.N.R. 605° CP. Alessandria assassinato il 13 settembre 1944 a Parodi Ligure - Località Mascarolo (AL).
14	Venerdì	Finanziere **Maiocchi Ermete** - G.d.F. Rep. 3ª Legione caduto il 14 settembre 1944 a Vigevano (PV).
15	Sabato	Squadrista **Brusaferri Vincenzo** - 12ª BB.NN. A. Felisari (CR) disperso il 15 settembre 1944 a Corio (TO).

Calendario della Memoria

SETTEMBRE 2018

16	Domenica	Avanguardista **Friso Ezio** - 21ª BB.NN. S. Rizzardi (VR) caduto il 16 settembre 1944 a Villa Bartolomea - Carpi (VR).
17	Lunedì	Civile **Miler Marija** - anni 22, casalinga dispersa il 17 settembre 1943 a Savogna d'Isonzo (GO).
18	Martedì	Pioniere **Chiappa Francesco** - 3ª Div. fanteria di marina San Marco, III Btg. pionieri disperso il 18 settembre 1944 a Stella - San Giovanni (SV).
19	Mercoledì	Marinaio **Pazzi Pierino** - M.N.R. deceduto, causa malattia, il 19 settembre 1944 all'ospedale di Mirano (VE).
20	Giovedì	Guardia **Cornalba Santo Francesco** - Polizia Repubblicana, Questura di Gorizia caduto il 20 settembre 1944 a Maggiora (NO).
21	Venerdì	Militarizzato **Vianelli Arturo** - FF.SS. macchinista disperso il 21 settembre 1944 a Giordani (TS) sulla linea Trieste-Fiume.
22	Sabato	2° Capo **Badiale Pietro** - M.N.R. Nave Aus. Sgarallino disperso il 22 settembre 1943 nel Mar Tirreno al largo di Piombino (LI).
23	Domenica	Squadrista **Castellacci Pietro** - 19ª BB.NN. R. Gori (RO) caduto il 23 settembre 1944 a Fratta Polesine (RO).
24	Lunedì	Civile **Rossi Dionisio** - anni 56, procuratore delle Imposte disperso il 24 settembre 1944 a Duino Aurisina (TS).
25	Martedì	Cap.le **Borelli Hubert** - aggregato Wehrmacht caduto il 25 settembre 1943 sul fronte Sud (FR).
26	Mercoledì	Soldato **Della Bella Guerrino** - E.N.R. Btg. misto Difesa Adriatica disperso il 26 settembre 1943 a Gorizia (GO).
27	Giovedì	Brig. **Di Lorenzo Mario** - G.d.F. Rep. Legione Allievi caduto il 27 settembre 1943 a Roma (RM).
28	Venerdì	Civile **But Giacomo** - Segretario politico Bassa Val di Susa assassinato il 28 settembre 1944 a Condove (TO).
29	Sabato	Serg. m. **Gastaldello Giuseppe** - 4ª Div. fanteria alpina Monterosa, 1° Rgt. II Btg. Bassano caduto il 29 settembre 1944 a Pontechianale - quota 2481 - colle St. Veran (CN).
30	Domenica	Milite **Tompetrini Igino** - G.N.R. 98ª Legione CC.NN disperso il 30 settembre 1943 nella ex-Jugoslavia.

Testimonianze d'amore e di fede

Colonnello **Tambini Luigi**
G.N.R. - 615° CP. Cremona
assassinato il 26 aprile 1945 a Soncino - Gallignano (CR)

Cara Renata,
con animo lieto e vibrante di fede assumo oggi il comando. Inizio l'attività, certo di essere da tutti seguito.
Nel ricordo incitatore dei purissimi Eroi caduti per la causa fascista, noi vivi riconfermiamo il giuramento di essere col Duce, oggi, domani, sempre, in pace e in guerra.
A te, alla nostra figliuola e a tutti il mio più affettuoso saluto.

Tuo Luigi

6 giugno 1944

Caro don Calcagno,
dopo il vostro infiammato discorso non ho potuto venire ad abbracciarvi perchè chiamato d'urgenza dalla Kommandantur. Ma sono rimasto ad ascoltarvi fino alla fine. Siete stato sublime. Ci eravamo adunati col cuore angosciato, siamo partiti non solo confortati, ma con la fede più viva che mai nel trionfo della nostra causa, che è la causa della giustizia e della libertà dei figli di Dio, come voi avete detto.
Le parole con le quali avete finito il discorso sono parole sante: me le sono segnate nel taccuino: «Libertà dei figli di Dio, contro la prepotenza e la sopraffazione dei figli di Satana».
No, non prevarranno!
Vi abbraccio.

Vostro Tambini

tratto da "Lettere dei condannati a morte della RSI"

2018

Calendario della Memoria

OTTOBRE

28/10/1922	**Marcia su Roma**
30/10/1885	Nascita di **Ezra Loomis Pound**

Squadrista **Cotromano Felice**
27ª Brigata Nera "Virginio Gavazzoli" di Parma
caduto, per imboscata, il 16 ottobre 1944 a Salsomaggiore (PR)

Calendario della Memoria

OTTOBRE 2018

1	Lunedì	Soldato **Carati Mario** - aggregato Wehrmacht, Gr. Controspionaggio 257 disperso l'1 ottobre 1944 in Romagna.
2	Martedì	Civile **Monfalcon Valerio** - anni 41, elettricista infoibato il 2 ottobre 1944 alle foibe di Cregli (PL).
3	Mercoledì	S. Tenente **Gottardi Carlo** - E.N.R. Btg. misto Difesa Adriatica caduto il 3 ottobre 1943 all'ospedale militare di Gorizia (GO).
4	Giovedì	Milite **Nadalutti Luca** - G.N.R. Ferroviaria caduto il 4 ottobre 1943 a Pulfero - Brischis (UD).
5	Venerdì	Serg. **Spettoli Carlo Andrea** - 3ª Div. fanteria di marina San Marco, 6° Rgt. deceduto il 5 ottobre 1944 all'ospedale militare di Altare (SV).
6	Sabato	Squadrista **Aglietti Marino** - 6ª BB.NN. A. Cristina (NO) caduto il 6 ottobre 1944 all'ospedale di Novara per ferite riportate a Fara Novarese (NO).
7	Domenica	Milite **Bondi Derno** - G.N.R. 629° CP. Bologna disperso il 7 ottobre 1944 a Mafolle di Marzabotto (BO).
8	Lunedì	Marinaio sc. **Frascadore Alberto** - Xª Flottiglia MAS, dist.to antisommergibili caduto l'8 ottobre 1944 a Genova - Sampierdarena (GE).
9	Martedì	Tenente pil. **Pozzi Ugo** - A.N.R. Gr. aerosiluranti assassinato il 9 ottobre 1944 a Valsaviore - Valcamonica (BS).
10	Mercoledì	All. cannoniere **Vernocchi Silvano** - M.N.R. Marico Genova caduto il 10 ottobre 1944 a Sampierdarena (GE). Bombardamento
11	Giovedì	Militare **Fanara Giuseppe** - E.N.R. deceduto l'11 ottobre 1944 all'ospedale civico di Chivasso (TO). Bombardamento
12	Venerdì	Cap.le m. **Penco Ercole** - 4ª Div. fanteria alpina Monterosa, 2° Rgt. II Btg. Morbegno caduto il 12 ottobre 1944 a Bonassola (SP).
13	Sabato	Serg. pil. **Morciano Luigi** - A.N.R., Aeroporto di Puntisella (Pola) disperso il 13 ottobre 1943 nel Mar Adriatico.
14	Domenica	Squadrista **Bernardon Rinaldo** - 1ª BB.NN. A. Capelli (TO) assassinato il 14 ottobre 1944 a Collegno (TO).
15	Lunedì	Soldato **Cesari Luigi** - E.N.R. XVII Btg. art. difesa costiera caduto il 15 ottobre 1944 a Trieste - Opicina (TS). Bombardamento

Calendario della Memoria

OTTOBRE 2018

16	Martedì	Civile **Montanari Giuseppa** - anni 35 deceduta, con altri 38 civili, il 16 ottobre 1944 a Modigliana (FC). Bombardamento
17	Mercoledì	Magg. **Trovato Pasquale** - E.N.R. 1° C.M.P. caduto il 17 ottobre 1944 a Venaria (TO).
18	Giovedì	2° Capo **Accosta Virginio** - 3ª Div. fanteria di marina San Marco, Dp. divisionale dist.to Voghera assassinato il 18 ottobre 1944 a Brallo di Pregola - Barostro (PV).
19	Venerdì	Milite **Serpe Francesco** - G.N.R. 92° Btg. CC.NN. caduto il 19 ottobre 1944 a Ruma - Mitrovitza (Croazia).
20	Sabato	Guardia **Tosi Giovanni** - Polizia Repubblicana, Questura di Vercelli caduto il 20 ottobre 1943 a Fobello (VC).
21	Domenica	Militarizzato **Miskulin Giovanni** - Mar. Mercantile militarizzata, Nave Isto disperso il 21 ottobre 1944 nel Mar Adriatico.
22	Lunedì	Marò **Benotti Ezio** - Xª Flottiglia MAS, Btg. Risoluti caduto il 22 ottobre 1944 a Serra Riccò (GE).
23	Martedì	Guardia **Lazar Natale** - Polizia Repubblicana, Questura di Trieste caduto il 23 ottobre 1944 a Trieste (TS). Bombardamento
24	Mercoledì	Milite **Simoni Vasco** - G.N.R. 637° CP. Firenze caduto il 24 ottobre 1943 tra Premilcuore e San Godenzo (FC).
25	Giovedì	Artigliere **Bonazzi Egidio** - A.N.R. Flak caduto il 25 ottobre 1944 in Croazia.
26	Venerdì	Artigliere **Faraone Vito** - 3ª Div. fanteria di marina San Marco, 3° Rgt. artiglieria caduto il 26 ottobre 1944 a Savona - Monte Porcheria (SV).
27	Sabato	Civile **Ballerini Primo** assassinato il 27 ottobre 1944 in località non nota in provincia di Bologna (BO).
28	Domenica	Militarizzato **Braghini Riccardo** - Org. Todt assassinato il 28 ottobre 1944 a Moglia (MN).
29	Lunedì	Civile **Casselloni Luigia in Barattini** - anni 55, casalinga assassinata il 29 ottobre 1944 a Montese (MO).
30	Martedì	Marò s. **Alaseni Giuseppe** - 3ª Div. fanteria di marina San Marco, 6° Rgt. disperso il 30 ottobre 1944 a Cengio (SV).
31	Mercoledì	Soldato **Carcadoni Alfredo** - aggregato Wehrmacht, Feldpost 21672 caduto il 31 ottobre 1943 a Sarajevo (Bosnia).

Testimonianze d'amore e di fede

Par. A.U. **Martelli Camillo**
A.N.R. - III Btg. par. Azzurro
assassinato il 7 aprile 1945 a Ivrea (TO)

29 marzo 1944

Carissimi,

...

Mi lasciano in pensiero gli allarmi, sebbene, a quanto mi dice mamma, per ora siano senza conseguenze. Non si sa mai, l'imprevisto è sempre improvviso.

Mi lascia meravigliato la notizia di Lecco. Come mai gli schifosi angloamericani prendono di mira anche Lecco? Benché i signori di Lecco, coloro che sono filo-anglo-americani o russi, abbiano bisogno di un po' di guerra in casa, mi fa male questa notizia e ancor più mi spinge ad odiare questi tipi di liberatori e di scongiurare il cielo di far sì che le nostre gloriose armi repubblicane trionfino in tutto e per tutto.

Ho ricevuto da Cesarina di Magenta un biglietto nel quale mi dice che Gino si trova sul fronte meridionale e mi annuncia che è stato promosso sergente per merito di guerra V.M.

Ecco come dovrebbero essere tutti i giovani.

Gigi dalla X^a^ ha avuto novità?

In attesa di avere presto vostre notizie vi giungano a tutti di casa i miei più affettuosi auguri pasquali in grigio-azzurro. È la seconda Pasqua (di guerra) e sono pronto a passarne altre 10, perché l'Italia viva. W il Duce!

Vostro

Millo

tratto da "Lettere dei condannati a morte della RSI"

2018

Calendario della Memoria

NOVEMBRE

12/11/1943	Promulgazione dei 18 punti del **"Manifesto" di Verona**
18/11/1934	**Sanzioni** contro l'Italia da parte della "Società delle Nazioni"
25/11/1943	Nascita ufficiale della **Repubblica Sociale Italiana**

Notaio **Paolo Rosa**
PFR - Commissario prefettizio di Lovere (BG)
caduto, per agguato, il 29 novembre 1943 a Lovere (BG)

Calendario della Memoria

NOVEMBRE 2018

1	Giovedì	Guardia **Minerva Francesco** - Corpo Agenti di Custodia, Carcere di Ancona caduto l'1 novembre 1943 ad Ancona. Bombardamento
2	Venerdì	Marò **Mirnati Carlo** - 3ª Div. fanteria di marina San Marco, III Btg. trasporti disperso il 2 novembre 1944 a Savona - Cairo Montenotte (SV).
3	Sabato	Artigliere **Mosconi Anacleto** - E.N.R. III Gr. art. difesa costiera disperso il 3 novembre 1944 ad Imperia - Porto San Maurizio (IM).
4	Domenica	Squadrista **Moretti Giuseppe** - 11ª BB.NN. C. Rodini (CO) caduto il 4 novembre 1944 a Como (CO).
5	Lunedì	S. Capo **Magri Mario** - M.N.R. Marico Venezia caduto il 5 novembre 1943 a Pavia (PV).
6	Martedì	Milite **Golinelli Dante** - G.N.R. 632° CP. Reggio Emilia assassinato il 6 novembre 1944 a Gattatico - Praticello (RE).
7	Mercoledì	Civile **Muttoni Sergio Mario Luciano** - anni 20, già S.Ten. G.N.R. 624° CP. Rovigo deceduto, per malattia contratta in servizio, il 7 novembre 1945 a Sondrio (SO).
8	Giovedì	Milite **Pavich Simeone** - G.N.R. Cp. Zara assassinato l'8 novembre 1944 a Zara - Ugliano (ZA).
9	Venerdì	Marinaio **Piazza Antonio** - M.N.R. Dragamine Cervo disperso il 9 novembre 1944 nel Mar Adriatico al largo di Grado (GO).
10	Sabato	Milite **Quadrelli Giuseppe** - G.N.R. Stradale caduto il 10 novembre 1943 a Lecco (LC).
11	Domenica	Marò **Nenci Carlo** - 3ª Div. fanteria di marina San Marco, 3ª Cp. macellai caduto l'11 novembre 1944 a Ozzano Monferrato (AL).
12	Lunedì	Militare **Magrini Eugenio** - E.N.R. disperso il 12 novembre 1944 in località non nota.
13	Martedì	Civile **Gabrielli Mario** - anni 50, trasportatore assassinato il 13 novembre 1944 a Rho - Passirana (MI).
14	Mercoledì	Milite **Cantelli Onesto** - G.N.R. 629° CP. Bologna disperso il 14 novembre 1945 a Bologna (BO).
15	Giovedì	Marò **Carrara Aldo** - 3ª Div. fanteria di marina San Marco, 6° Rgt. caduto il 15 novembre 1944 in località non nota.

Calendario della Memoria

NOVEMBRE 2018

16	Venerdì	Alpino **Compagnoni Guido** - 4ª Div. fanteria alpina Monterosa, 2° Rgt. I Btg. Brescia caduto il 16 novembre 1944 a Fosciandora - Treppignana (LU).
17	Sabato	Milite **Angelica Luigi** - G.N.R. M.D.T./5° Rgt. Tagliamento assassinato il 17 novembre 1944 ad Aviano (PD).
18	Domenica	Bers. **Lanneri Mario** - Rgt. Vol. Bers. L. Manara, 1° Btg. B. Mussolini disperso il 18 novembre 1943 a Santa Lucia - ponte sul Tolminica (GO).
19	Lunedì	Soldato **Manzino Dante** - E.N.R. 11° C.M.P. Savona deceduto, causa incidente, il 19 novembre 1944 a Savona (SV).
20	Martedì	Squadrista **Turroni Ferramondo** - 25ª BB.NN. A. Capanni (FO) assassinato il 20 novembre 1944 a Bertinoro (FC).
21	Mercoledì	Civile **Cattaro Nicolò** - anni 36, panettiere assassinato il 21 novembre 1946 a Fiume - Tersatto (FM).
22	Giovedì	Cap.le m. **Cocconi Viktor** - aggregato Wehrmacht caduto il 22 novembre 1943 sul fronte Sud.
23	Venerdì	Cap. **Carraro carlo** - A.N.R. 1° Rgt. Par. Folgore Cp. Com.do Rgt. assassinato il 23 novembre 1944 a Mathi (TO).
24	Sabato	Alpino **De Martin Martino** - Rgt. Tagliamento, I Btg. Isonzo caduto il 24 novembre 1944 a Caporetto - Idresca (GO).
25	Domenica	Civile **Cavalli Elmo** - anni 50 disperso il 25 novembre 1944 ad Albinea - Borzano (RE).
26	Lunedì	Marò **Letter Domenico** - 3ª Div. fanteria di marina San Marco, 6° Rgt. caduto il 26 novembre 1944 a Finale Ligure - Finalmarina (SV). Bombardamento
27	Martedì	Cap.le m. **Piazzolli Ettore Paolo** - 4ª Div. fanteria alpina Monterosa, 1° Rgt. Cp. Com.do Rgt. caduto il 27 novembre 1944 a Castelnuovo di Garfagnana - Torrite (LU).
28	Mercoledì	Guardia **Paulin Luigi** - Corpo Agenti di Custodia disperso il 28 novembre 1943 a Biglia di Ranziano (GO).
29	Giovedì	Milite **Pagura Guerrino** - G.N.R. 626° CP. Savona deceduto, per incidente, il 29 novembre 1944 a Savona (SV).
30	Venerdì	Squadrista **Danna Salvatore** - 1ª BB.NN. A. Capelli (TO) - dist. Venaria assassinato il 30 novembre 1944 a Ceres (TO).

Testimonianze d'amore e di fede

S. Tenente **Corti Dante**
R.A.P. - 2° R.A.U.
assassinato il 2 giugno 1945 a Graglia (VC)

2 aprile - XXII

Cara mamma,
mi trovo ora in uno stato d'animo d'attutimento. Non mi riesce di affinarla col ricordo, di sentirla vicina: sono come estraneo a me stesso. Debbo amaramente concludere che la vita non permette la solitudine dello spirito, unica condizione per ritornare alle nostre cose più intime. È una dura esperienza questa, che mi insegna che i nostri dolori, le nostre pene, i nostri ricordi non possono essere la nostra unica esistenza; tante volte bisogna sacrificarli ai doveri che, nascendo, ci sono stati imposti.
La nostra vita non è nostra, è dell'umanità, della Patria, di Dio.
A questi ideali noi ci sacrifichiamo, togliendo ai nostri giorni tante ore da offrire al loro culto.
Io sono giovane e sono arrivato a un punto che la vita e le sue presunte bellezze mi ripugnano, e ciò è delitto; ma come mai? Mi sembra, dedicando il mio cuore e la mente ad altro che a lei, di compiere un altro delitto: quello di non averla amata abbastanza; e ciò credimi, mamma, è un terribile pensiero.
Ma una consolazione mi rimane, che a qualcosa d'altro volgo il mio tempo: questo è la Patria, la sua salvezza, il Fascismo, e cioè il trionfo di un'idea che è sorta e vive per la giustizia fra gli uomini; io credo e ho bisogno di credere fermamente queste verità per sapere che la mia vita può ancora servire a qualcosa, che tutto ciò mi rende anche degno di lei.
Solo così mi è possibile credere anche nella vita, nella sua necessità: sacrificarmi a qualcosa di molto superiore agli egoismi degli uomini, spendere le mie giornate per un fine che mi faccia generoso e forte.

Tuo Dante

tratto da "Lettere dei condannati a morte della RSI"

2018

Calendario della Memoria

DICEMBRE

8/12/1943	Costituzione della **Guardia Nazionale Repubblicana** (**G.N.R.**)
16/12/1944	**Mussolini** pronuncia il suo ultimo discorso al teatro "**Lirico**" di Milano dopo aver attraversato il centro della città fra due ali di folla entusiasta

Legionario **Beretta Giuseppe**
CC.NN. 18ª Legione Como
caduto in un agguato il 19 dicembre 1943 a Seregno (MI)

Calendario della Memoria

DICEMBRE 2018

1	Sabato	Serg. A.U. **Zamboni Dante** - E.N.R. I Btg. Artieri stradali caduto l'1 dicembre 1944 a Brignano - Serra del Monte (AL).
2	Domenica	Guardia **Gugliotta Rosario** - Polizia Repubblicana, Questura di Gorizia disperso il 2 dicembre 1944 a Gorizia - Ville Montevecchio (GO).
3	Lunedì	Milite **Bonacini Cesare** - G.N.R. 633° CP. Modena assassinato il 3 dicembre 1944 a Modena - Cognento (MO).
4	Martedì	Civile **Cossavella Giuseppe** - anni 48, messo comunale assassinato il 4 dicembre 1944 a Bollengo (TO).
5	Mercoledì	Marò **Stagni Oreste** - 3ª Div. fanteria di marina San Marco, 5° Rgt. caduto il 5 dicembre 1944 al faro di Vado Ligure (SV).
6	Giovedì	Paracadutista **Corti Agostino** - A.N.R. Rgt. Paracadutisti assassinato il 6 dicembre 1944 a Grange di Fiano (TO).
7	Venerdì	Guardia **Salvatore Leopoldo** - Polizia Repubblicana, Questura di Trieste caduto il 7 dicembre 1944 a Trieste (TS). Bombardamento
8	Sabato	Marò **Gianrossi Alfonso** - Xª MAS, Btg. N.P. caduto l'8 dicembre 1944 a Valdobbiadene - Bigolino (TV).
9	Domenica	Cap.le **Medella Gino** - 3ª Div. fanteria di marina San Marco, 3° Rgt. artiglieria disperso il 9 dicembre 1944 a Quiliano - Monte Alto (SV).
10	Lunedì	1° Aviere **Paoletti Luciano** - A.N.R. S.S.A. deceduto il 10 dicembre 1944 all'ospedale militare di Trieste (TS).
11	Martedì	Cap. **Villani Amilcare** - 1ª BB.NN. A. Capelli (TO) caduto l'11 dicembre 1944 a Piobesi Torinese (TO).
12	Mercoledì	Ardito **Giuggioli Andrea** - 3ª Div. fanteria di marina San Marco, III Gr. esplorante caduto il 12 dicembre 1944 a Dego (SV).
13	Giovedì	Carabiniere **Cammereri Candido** - G.N.R. Stazione CC. di Bargagli assassinato il 13 dicembre 1944 a Montoggio (GE).
14	Venerdì	Cap.le m. **Gabbiani Giovanni** - 4ª Div. fanteria alpina Monterosa, 1° Rgt. Cp. Com.do Rgt. caduto il 14 dicembre 1944 a Vergemoli (LU).
15	Sabato	Civile **Fondelli Vittorio** - tecnico impresa edile assassinato il 15 dicembre 1943 a Colle Gigliato (PT).

Calendario della Memoria

DICEMBRE 2018

16	Domenica	Milite scelto **Biancheri Giuseppe** - G.N.R. 33° Btg. CC.NN. caduto il 16 dicembre 1944 in Montenegro.
17	Lunedì	Civile **Bronzino Pasqualina** in **Moletti** - anni 29 assassinata il 17 dicembre 1944 a Carrù (CN).
18	Martedì	Bers. **Masini Armando** - Rgt. Vol. Bers. L. Manara, I Btg. B. Mussolini disperso il 18 dicembre 1943 a Chiapovano - Tolmino (GO).
19	Mercoledì	Geniere **Cevenini Mario** - E.N.R. CXXXVII Btg. Genio C.F. caduto il 19 dicembre 1943 a Foligno (PG). Bombardamento
20	Giovedì	Alpino **Favret Carlo** - Rgt. Tagliamento, II Btg. Vipacco disperso il 20 dicembre 1944 in Val Vipacco (GO).
21	Venerdì	Milite **Porzio Paolo Emilio** - G.N.R. M.D.T./5° Rgt. Tagliamento caduto il 21 dicembre 1944 a Udine (UD).
22	Sabato	Alpino **Melegari Ennio** - 4ª Div. fanteria alpina Monterosa, 1° Rgt. I Btg. Aosta caduto il 22 dicembre 1944 a Mezzanego - passo del Bocco (GE).
23	Domenica	Cap. **Tenore Vittorio** - E.N.R. 12° DMP di Imperia caduto il 23 dicembre 1944 ad Imperia (IM). Bombardamento
24	Lunedì	Civile **Frizziero Mario** - ex milite 17ª BB.NN. B. Asara (VE) assassinato il 24 dicembre 1946 a Venezia (VE).
25	Martedì	Aviere **Pinon Arturo** - A.N.R. caduto il 25 dicembre 1944 a Belluno (BL).
26	Mercoledì	Marò **Pedullà Leonardo** - Xª MAS, Btg. Risoluti caduto il 26 dicembre 1944 a Genova (GE).
27	Giovedì	Guardia **De Tuglio Carmine** - Polizia Repubblicana, Questura di Torino, autista assassinato il 27 dicembre 1943 a Corio Canavese - Pian Audi (TO).
28	Venerdì	Serg. m. **Bergamo Giovanni Battista** - 4ª Div. fanteria alpina Monterosa, 1° Rgt. I Btg. Aosta caduto il 28 dicembre 1944 a Colle di Treppignana (LU). Bombardamento
29	Sabato	Bers. **Schiesaro Lino** - Rgt. Vol. Bers. L. Manara, I Btg. B. Mussolini assassinato il 29 dicembre 1943 a Gracova Serravalle (GO).
30	Domenica	Militarizzato **Bettin Angelo** - I.M.L. 5° Btg. caduto il 30 dicembre 1943 a Padova (PD)**.** Bombardamento
31	Lunedì	Squadrista **Fedi Franco** - 36ª BB.NN. N. Piagentini (LU) deceduto, causa malattia, il 31 dicembre 1944 a Piacenza (PC).

Testimonianze d'amore e di fede

Aviere **Monti Giorgio**
A.N.R. - II Btg. par. Nembo
caduto il 3 giugno 1944 ad Acquabona - Ardea (RM)

Carissimi genitori,

parto per arruolarmi nella Decima MAS.

I morti vanno vendicati.

L'Italia ha bisogno di noi giovani affinchè i negri, al servizio dell'Inghilterra, non contaminino il sacro suolo!

Non cercate di farmi tornare perchè sarebbe inutile.

Se torneremo, torneremo con la vittoria in pugno; altrimenti perchè tornare?

Perdonatemi.

Vi abbraccio e vi bacio caramente.

Giorgio

tratto da "Lettere dei condannati a morte della RSI"

2018

Calendario della Memoria

fregi, distintivi e mostrine della R.S.I.

Copertina	"Aquila e fascio" * A.N.R. - bracciale paracadutisti	pag. 1
2ª pagina	"Aquila e fascio" * O.N.B. (Tessera Anno XXIII)	pag. 2
Il nostro Olocausto	Gladio (mostrina per Esercito, Marina e Aeronautica repubblicani)	pag. 3
4ª pagina	Gladio (mostrina per Esercito, Marina e Aeronautica repubblicani)	pag. 4
Gennaio	A.N.R. - 1ª Sq. - Asso di bastoni	pp. 6 - 7
Febbraio	Difesa Costiera - Gruppi Artiglieria * A.N.R. Gruppo Aerosiluranti 1	pp. 10 - 11
Marzo	Arma Fanteria (fregio)	pp. 14 - 15
Aprile	G.N.R. - Gruppo Battaglioni d'Assalto Forlì (fregio)	pp. 18 - 19
Maggio	A.N.R. - 2ª sq - La vespa incacchiata	pp. 22 - 23
Giugno	G.N.R. - Montagna e foreste (fregio)	pp. 26 - 27
Donne d'Italia	S.A.F. - 1° Corso "Italia" (gagliardetto)	pag. 29
Luglio	Polizia Repubblicana - Legione arditi P. Caruso (fregio)	pp. 32 - 33
Agosto	Squadrone corazzato Leoncello (distintivo mezzi)	pp. 36 - 37
Settembre	Xª Flottiglia MAS - N.P. (brevetto nuotatore)	pp. 40 - 41
Ottobre	Difesa costiera - Battaglioni vari	pp. 44 - 45
Novembre	Btg. Moschettieri delle Alpi (fregio)	pp. 48 - 49
Dicembre	Distintivo di guerra della artiglieria contraerea	pp. 52 - 53
Legenda fregi	C.R.I. (stemma) * XXVIII BB.NN. Pippo Astorri (Piacenza)	pag. 55
Ultima di copertina	Battaglione d'assalto Forlì (scudetto)	pag. 56

FONTI:

Per la redazione del presente Calendario il curatore si è avvalso della consultazione delle seguenti opere:

* AA.VV.: "**Lettere dei condannati a morte della RSI**", Ciarrapico Editore.

* R. Maculan – M. Gamberini: "**Battaglione Fulmine - Xª flottiglia MAS**"; Edizioni Menin, Schio - 2009

* Giorgio Pisanò: "**Storia della guerra civile in Italia**"; Eco Edizioni Srl - C.P. 34 - 20070 Vizzolo Predabissi (MI) tel. 02.98.12.82.54 - fax 02.98.23.69.85 e-mail: ecoedizioni@tin.it

* Giorgio Pisanò: "**Storia delle Forze Armate della RSI**"; C.D.L. Edizioni Srl - Milano

* Arturo Conti (a cura di): "**Albo Caduti e Dispersi della RSI**"; pubblicato dall'Istituto Storico RSI

* Emilio Scarone - Ernesto Zucconi: "**I Caduti della RSI - Cuneo e Provincia**" - NovAntico Editrice; C.P. 28 - 10064 Pinerolo (TO)

* Emilio Scarone - Ernesto Zucconi: "**I Caduti della RSI - Savona e Provincia**" - NovAntico Editrice; C.P. 28 - 10064 Pinerolo (TO)

* Alberto Politi: "**I Caduti della RSI - Imperia e Provincia**" - NovAntico Editrice; C.P. 28 - 10064 Pinerolo (TO)

* Nino Arena: "**1° Battaglione Paracadutisti GNR Mazzarini**" - Edizioni Istituto Storico RSI - 1995

* Associazione d'Arma Fiamme Nere (a cura di): "**Campo X - Il campo della memoria**", Ritter, Milano – 2000

* Sito "**L'altra Verità**": http://www.laltraverita.it/elenco_caduti_e_dispersi_htm.html